

Møtedato: 30. oktober 2024
Vår ref.:
2024/1125-2

Saksbehandler:
Rolandsen

Dato:
23.10.2024

Styresak 132-2024

Nordlandssykehuset HF, Rønvik - etablering av nye døgnplasser

Forslag til vedtak

Styret i Helse Nord RHF inviteres til å fatte følgende vedtak:

1. Styret i Helse Nord RHF godkjenner tildeling av 40 mill. kroner til etablering av seks nye døgnplasser ved Nordlandssykehuset HF, Rønvik.
2. Styret ber om en nærmere orientering om endelig kostnadsoverslag, samt valg av sikkerhetsnivå og driftskostnader, så snart informasjonen foreligger.

Bodø, 23. oktober 2024

Marit Lind
administrerende direktør

Formål

Denne saken foreslår tildeling av 40 mill. kroner til Nordlandssykehuset Rønvik for etablering av seks nye døgnplasser som kan ivareta tvang og samfunnsvern.

Sammenheng med risikostyring i foretaksgruppen

Det vises til Tertialrapport nr. 2-2024 i dette styremøte, hvor risikovurdering av utvalgte styringsmål er formulert: (...) Fra tertialrapporten gjengis noen sentrale områder som må ha stor oppmerksomhet fremover:

- *Etablering av tilstrekkelig kapasitet i de sikkerhetspsykiatriske døgntilbudene. Det er lagt planer både ved UNN og Nordlandssykehuset for å bedre kapasiteten, styrke pasientforløpene og bedre samhandlingen med kommunene. Det jobbes med konkrete planer for å øke den samlede døgnkapasiteten for gruppen med alvorlige og sammensatte lidelser (inkl. de som dømmes til behandling), men det tar tid å etablere nye arealer ved Åsgård og på Rønvik. (...)*

Bakgrunn

Ventetider innenfor psykisk helsevern for voksne har utviklet seg fra stabilt nivå på ca. 50 dager i 2019 (før pandemien), til et stabilt nivå på ca. 80 dager.

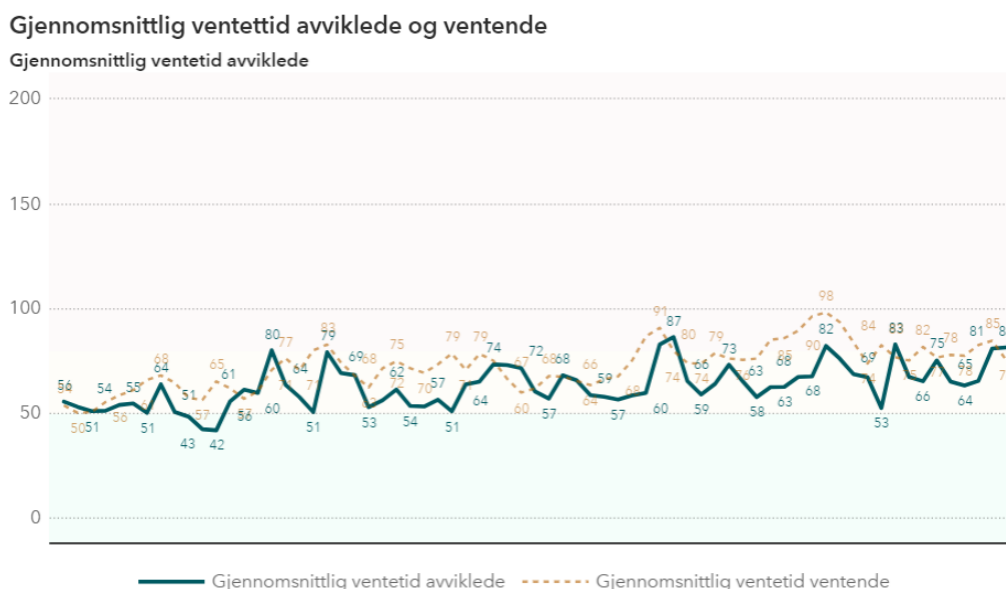

Figur 1 Ventetid for ventende og for pasienter med som har fått påbegynt helsehjelp jan 2019 til sept-2024 - Kilde: HN LIS

Det er særlig forholdene i UNN og Nordlandssykehuset som er utfordrende med hhv 97 og 91 dager. Innen utgangen av 2025 er målsettingen at ventetiden skal være lavere enn 40 dager.

Økte ventetider er både et resultat av økende behov/antall henvisninger, samt lovendringer som siden 2016 har medført mer enn dobling¹ av pasienter som er innlagt på strafferettslige særreaksjoner, hvorav mer enn 70% er innlagt på ubestemt tid. Dette har bidratt ytterligere til det som nå er en kritisk kapasitetsutfordring innen sikkerhetspsykiatri i regionen. Som følge av overbelegg, har begge helseforetak vært i gul beredskap i lange perioder i 2024.

¹ Årsrapport 2023: Nasjonal koordineringsenhet for dom for tvunget psykisk helsevern

Med bakgrunn i situasjonen vedtok styret i *styresak 90-2024 Økonomisk langtidsplan 2025-2028 inkl. rullering av investeringsplan 2025-2032* (styremøte 19. juni 2024) å opprettholde avsetning på 50 mill. kroner i investeringsplanen under linjen «usikkerhet sikkerhetspsykiatri».

Med denne bakgrunn har Helse Nord RHF bedt Nordlandssykehuset om å legge frem sak for eget styre for etablering av seks nye plasser, og med følgende rammebetingelser:

- Kostnadsestimat i tråd med oppdatert tegning 2. september 2024 (bygg I-2), forutsatt bad på alle sengerom, samt beskrivelse av usikkerhetsmargin.
- Driftskostnader skal være beskrevet, og eventuelle merkostnader ut over allerede tildelte midler på 16 mill. kroner i varig styrking av psykisk helsevern (f.o.m. 2024) skal beskrives.
- Forventet effekt i form av lavere kostnader til kjøp av plasser ved andre institusjoner eller gjestepasientkostnader skal beskrives.
- Fremdriftsplan skal vedlegges.

Styret har også fått en sak til behandling til dette styremøte om utviklingen av UNN Åsgård, jf. *styresak 131-2024 UNN Åsgård, rokadebygg – omgjøring til permanent sengebygg*.

Forslag til løsning - investeringskostnader

Nordlandssykehuset Rønvik har en gammel og nedslitt² bygningsmasse, men plass for utvidelse av antall senger. Det er mulig å utvide til seks nye sikkerhetsplasser i 2. etasje, fløy I, heretter «I-2», se vedlegg 1.

Jf. konsernbestemmelser³ for investeringer skal styret i Helse Nord RHF fastsette P50- ramme og P85-ramme når forprosjektet godkjennes.

Kostnadsoverslag for bygningsmessige arbeider er estimert til 40 mill. kroner inkl. mva., og inkl. usikkerhetsmargin. Under disse forutsetninger ligger det innenfor adm. direktørs fullmakt å godkjenne tiltaket. I og med at endelig kostnadsoverslag ikke foreligger, finner adm. direktør det riktig å legge saken frem for styret til orientering.

Foreløpig framdriftsplan tilsier at ny kapasitet kan være tilgjengelig i april 2026:

- Oktober-november 2024: Mini-konkurranse for innhenting av arkitekt og rådgivende ingeniørtjenester. Avrop på avtaler inngått av Sykehusinnkjøp HF
- Desember 2024-april 2025: Detaljprosjektering og anbudsgrunnlag for ombygging av I2
- April 2025: Anbud kunngjøres medio april
- Mai 2025: Kontrahere entreprenører ultimo mai
- Juni 2025: Oppstart byggearbeider
- April 2026: «Nye» lokaler i I2 kan tas i bruk.

Nordlandssykehuset vil gjennom arbeidet med detaljprosjektering og kontrahering forsøke å forsere fremdriftsplanen.

² For informasjon om teknisk tilstand, se *styresak 68-2021 Eiendomsmassen i Helse Nord – status for tilstandskartlegging* (styremøte 26. mai 2021)

³ Prosjekter >50 mill. kroner skal styres etter en investeringsramme som tilsvarer P50 (50 % sannsynlighet for at prosjektet blir dyrere eller billigere), inkl. byggelånsrenter og forventet prisstigning i byggeperioden, samt innlagte mulige tilleggskostnader. Styret i Helse Nord RHF tar høyde for uforutsette kostnader i løpet av prosjektperioden (P85 – dvs. 85 % sannsynlighet for at prosjektet blir billigere og 15 % sannsynlighet for at det blir dyrere). Avsetning for usikkerhet(P85-P50) kan kun disponeres etter vedtak av styret i Helse Nord RHF.

Forslag til løsning - driftskostnader

Nordlandssykehuset er tildelt særskilt bevilgning på 16 mill. kroner/år til varig styrking av driftsmidler innenfor psykisk helsevern.

Nordlandssykehusets foreløpige estimat for årlige⁴ driftskostnader tar høyde for at kapasitet skal anvendes til sikkerhetsplasser på høyt nivå, og er beregnet til:

Lønnskostnader	39,9 mill. kroner
Driftskostnader	4,1 mill. kroner
<u>Renter og avskrivinger</u>	<u>3,0 mill. kroner</u>
Totalt kroner	47,3 mill. kroner

Helse Nord har i utgangspunktet⁵ et relativt høyt antall døgnplasser på høyt sikkerhetsnivå sammenliknet med resten av landet. Det er derfor ønskelig å vurdere å etablere et driftskonsept med «lettere» sikkerhetsenheter, dvs. et tilbud som kan ivareta bruk av tvang og samfunnsvern.

Kritisk linje for etablering av økt kapasitet, er kunngjøring, valg av entreprenør og gjennomføring av rehabilitering/ombygging. Valg av driftskonsept (sikkerhetsnivå og bemanningsfaktor m.v.) for de nye plassene kan utredes underveis, og må vurderes opp mot nye driftsinntekter og bortfall av andre kostnader.

Medvirkning

Etablering av nye døgnplasser ved Nordlandssykehuset Rønvik ble drøftet og behandlet i AMU i Nordlandssykehuset 21. oktober 2024. Drøftingsprotokollene er lagt ved saken.

Administrerende direktørs vurdering

Ventetider og fristbrudd innenfor psykisk helsevern er utvilsomt et stort risikopunkt både for kvalitet og sikkerhet i pasientbehandlingen og for kostnader knyttet til fristbrudd og gjestepasienter. Overbelegg og uforutsigbarhet er en påkjenning både for pasienter, pårørende og for bemanningen i klinikkene det gjelder.

Administrerende direktør vurderer at utfordringene ikke kan løses verken på kort eller lang sikt uten at samlet kapasitet innenfor døgnbehandling økes.

Adm. direktør anbefaler derfor at 40 mill. kroner til avsatte midler i økonomisk langtidsplan, bevilges til Nordlandssykehuset Rønvik, for etablering av seks nye døgnplasser.

Adm. direktør vil komme tilbake til styret med nærmere orientering om endelig kostnadsestimat, og estimerer for driftskostnader, når mer informasjon foreligger.

Vedlegg:

1. Nordlandssykehuset HF's styresak 86-2024 *Etablering av seks nye sikkerhets-/rehabiliteringsplasser i Psykisk helse og rusklinikken, Nordlandssykehuset Rønvik*
2. *Drøftingsprotokoller og referat fra AMU i Nordlandssykehuset 21. oktober 2024*

⁴ Tall i 2024-kroner

⁵ Ref. styresak 83-2024 – Tiltak som bidrar til bærekraft i Helse Nord, arbeidsgruppe 2 (styremøte 19. juni 2024)



Styresak 086-2024

Etablering av seks nye sikkerhets-/rehabiliteringsplasser i Psykisk helse og rusklinikken, Nordlandssykehuset Rønvik

Saksbehandler: Hedda Soløy Nilsen, Bernt Toldnes, Siri Tau Ursin

Dato dok: 10.10.2024

Møtedato: 21.10.2024

Vår ref: 2024/4949

Vedlegg (t): Etablering av seks nye sikkerhets-/rehabiliteringsplasser ved Nordlandssykehuset Rønvik
Plan 2. etasje fløy I

Innstilling til vedtak:

1. Styret viser til saksfremlegget og ber Helse Nord om godkjenning for etablering av 6 nye sikkerhets-/rehabiliteringsplasser i Psykisk helse og rusklinikken ved Nordlandssykehuset Rønvik.
2. Styret ber om netto økt investeringsramme på 40 mill. kr inkl. mva. for realisering av prosjektet.
3. Styret ber om finansiering av økte driftskostnader for drift av de 6 nye sengeplassene med netto 31,3 mill. kr (2024-kroner), og at beløpet prisjusteres i tråd med pris- og lønnsvekst.
4. Styret ber om styrking av likviditet tilsvarende investeringsbehovet.

Bakgrunn:

I brev fra Helse Nord RHF ved administrerende direktør Marit Lind datert 17.09.24 bes Nordlandssykehuset om å legge frem sak for eget styre for etablering av 6 nye plasser, og med følgende rammebetingelser:

- Kostnadsestimat i tråd med oppdatert tegning 2.9.2024 (bygg I-2), forutsatt bad på alle sengerom, samt beskrivelse av usikkerhetsmargin.
- Driftskostnader skal være beskrevet, og eventuelle merkostnader ut over allerede tildelte midler på 16 mnok i varig styrking av psykisk helsevern (f.o.m. 2024) skal beskrives
- Forventet effekt i form av lavere kostnader til kjøp av plasser ved andre institusjoner eller gjestepasientkostnader skal beskrives
- Fremdriftsplan skal vedlegges.

Direktørens vurdering:

Det har over tid vært en økende og kritisk kapasitetsutfordring innen sikkerhetspsykiatri i Nordlandssykehuset. Endringer i lovverk de senere år har også medført en større andel av pasienter på strafferettslige særreaksjoner. Nordlandssykehuset har over tid vært i en kritisk driftssituasjon og har fortsatt ikke kapasitet til å ta imot nye pasienter til Sikkerhetsenheten på bakgrunn av betydelig overbelegg. I tillegg tilkommer økte gjestepasientkostnader for ivaretagelse av sikkerhetspasienter i andre regionale helseforetak. Direktøren vurderer derfor at det er helt vesentlig å styrke kapasiteten med seks nye senger i Rønvik.

Plan for utvikling av de bygningsmessige arealene i Rønvik ble utarbeidet allerede i 2017 i forbindelse med identifikasjon av avvik og anbefalinger som ble gitt etter internrevisjonsrapport 11-2016 – *Tvungent psykisk helsevern i Nordlandssykehuset*. Konseptfaserapport steg 1 for 'Arealutviklingsprogram Nordlandssykehuset Rønvik – Hovedprogram' ble behandlet av styret i Nordlandssykehuset i februar 2021 (styresak 007-2021). Ved behandling av Regional økonomisk langtidsplan av styret i Helse Nord i juni 2021 ble det imidlertid ikke funnet rom for prioritering av investeringer knyttet til arealutvikling av Nordlandssykehuset Rønvik, og det ble gitt signaler fra administrasjonen i Helse Nord om at prosjektet neppe vil kunne komme inn i langtidsplanen før nærmere 2030. Aktiviteter knyttet til Konseptfasen steg 2 ble som følge av dette avbrutt i påvente av at prosjektet gis prioritet i Regional økonomisk langtidsplan. Med hensyn til den kritiske situasjonen innenfor sikkerhetspsykiatri vurderes det, i påvente av at arealutviklingsplan kan legges frem for ny behandling, helt nødvendig å oppgradere en del av den eksisterende bygningsmassen.

Plan for etablering av seks nye sikkerhets-/rehabiliteringsplasser i Psykisk helse og rusklinikken, Nordlandssykehuset.

Kostnadsestimat investering for ombygging inkludert bad på alle sengerom

De 6 nye sikkerhetsplassene planlegges etablert i eksisterende bygningsmasse i Rønvik (fløy I, 2.etg) jf beskrivelse i vedlegg.

Kostnadsoverslag bygningsmessige arbeider og inventar er beregnet til kr. 40 mill. kr inkl. mva (prisnivå august 2024). Usikkerhetsavsetning og nødvendige endringer er inkludert.

Driftskostnader

Lønnskostnader	39,9 mill. kr
Driftskostnader	4,4 mill. kr
Renter og avskrivninger	3,0 mill. kr
Totalt kr	47,3 mill. kr

De tildelte midler på 16 mill. til varig styrking av sikkerhetspsykiatri vil være disponert for å ivareta eksisterende overbelegg av sikkerhetspasienter frem til ny enhet er fullt etablert. Etter dette vil disse midlene inngå i driftskostnader. Dette medfører at etablering av nye senger krever tilførsel av 31,3 mill. kr ut over de tildelte 16 mill. kr.

Forventet effekt i form av lavere kostnader til kjøp av plasser ved andre institusjoner eller gjestepasientkostnader

Grunnet kapasitetsutfordringen ved Sikkerhetsenheten i Nordlandssykehuset har sykehuset og Helse Nord RHF fått bistand til ivaretagelse av 4 sikkerhetspasienter i andre regionale helseforetak så langt i 2024. Disse koster sykehuset mellom 10.500 – 24.000 kr per liggedøgn. Sykehuset har så langt i år mottatt faktura for tre av disse til en samlet kostnad på 5.308.500 mill. kr. Disse kostnadene er per i dag ikke finansiert, og bidrar til det negative budsjettavviket for foretaket.

Samlede kostnader

De samlede kostnader for etablering av 6 nye sikkerhetsplasser kan oppsummeres som følger;

Investering

Investeringskostnader 40,0 mill. kr (prisenivå august 2024)

Drift

Årlige driftskostnader 47,3 mill. kr

Finansiert fom 2024 -16,0 mill. kr

Netto driftskostnader 31,3 mill. kr

Driftskostnader oppgitt i 2024-kroner.

Prosjektets faser og foreløpig fremdriftsplan:

Dette er en foreløpig framdriftsplan, og foretaket vil jobbe for å korte ned prosjektperioden.

- Oktober/november 2024 – mini-konkurranse for innhenting av arkitekt og rådgivende ingeniørtjenester gjennomføres. Avrop på avtaler inngått av Sykehusinnkjøp HF.
- Desember 2024/april 2025 – Detaljprosjektering og utarbeidelse av anbudsgrunnlag for ombygging av I2.
- April 2025 – anbud ut medio april.
- Mai 2025 – kontrahere entreprenører ultimo mai.
- Juni 2025 – oppstart byggearbeider.
- April 2026 – «Nye» lokaler i I2 kan tas i bruk.

Vedlegg - Etablering av seks nye sikkerhets-/rehabiliteringsplasser ved Nordlandssykehuset Rønvik

Plan for etablering i eksisterende bygningsmasse i Rønvik

De seks nye sikkerhetsplassene planlegges etablert i eksisterende bygningsmasse i fløy I, 2 etg. Lokalet må reverseres tilbake til bruk for døgndrift da de i senere år har vært benyttet til kontorlokale uten klinisk drift. Lokalet ble tidligere benyttet til sikkerhetsenhet (Rehab 3) og vurderes derfor å være de best egnede lokalene til bruk for nye sikkerhetsplasser i eksisterende bygningsmasse ved Rønvik. Det er videre vurdert at dette også er de lokalene det vil være mest kostnadseffektivt å sette i stand til ny sikkerhetspost med seks plasser, inkludert mulighet for mekanisk tvangsmiddel samt skjermingsmulighet.

Bygningsmasse Rønvik, Fløy I 2.etg (gul pil).



Plan for etablering, bygg-relaterte arbeider.

Innledning/bakgrunn

I fløy I 2. etg. på Rønvik planlegges etablert en enhet med 6 sengerom/plasser for pasienter med kombinasjon av alvorlig psykisk lidelse og forhøyet voldsrisiko. Dette tilsier i tråd med veiledere for slike lokaler et høyt robusthetsnivå på bygningsmessig utførelse.

Bygg-relaterte arbeider:

Som grunnlag for kostnadsberegningene er det tatt utgangspunkt i Sykehusbygg HF's «Robusthetsmatrise Bygg for psykisk helse og rus».

Matrisen beskriver bygningsmessige- og tekniske løsninger som har som mål å redusere pasientens mulighet for vandalisering/demontering, hending (anti-ligatur utførelse), selvskading eller volding av skade på andre personer. Alle krav i matrisen er ikke mulig å oppfylle da lokalene befinner seg i et eksisterende bygg, og noen tilpasninger er derfor nødvendig.

Planløsningen i I2 vil være som vedlagt tegning datert 08.10.2024 viser. Det er medtatt bad på alle 6 sengerommene. Dette er foreløpige planer og visualisering av mulighetene, løsningene må derfor kvalitetssikres/gjennomgås og detaljprosjektertes.

Det er medtatt nye VVS – og elektroinstallasjoner i lokalene.

For sengerommene er det medtatt spesialmøbler for hard bruk, ellers i lokalene er det medtatt ordinære møbler.

Lokalene vil etter ombyggingen fremstå som nye og moderne med tilgang på bad for alle rom, dog med de begrensningene byggets utforming - og byggets fasadevern gir.

Det er en forutsetning at pasientene som skal ut har følge, det er derfor ikke medtatt noen form for arealer utomhus, som luftegård, etc.

Kostnadsestimat inkludert beskrivelse av usikkerhetsmargin

Kostnadsoverslag for bygningsmessige arbeider og inventar er beregnet til kr. 40 mill. kr inkl. mva. Usikkerhetsavsetning og nødvendige endringer er inkludert.

Kostnadsoverslaget er basert på kostnader i gjennomførte prosjekter i NLSH Sentrum fløy R (2022) og Regionalt senter for spiseforstyrrelser og Korttidsenhet for rus som nå gjennomføres på Rønvik og Mellomåsen, men markedets respons er ikke kjent før anbud foreligger.

Kostnadsoverslag

Felleskostnader (10%)	2 734 099
Bygning	11 452 977
VVS-installasjoner	2 323 114
Elkraft	2 078 554
Tele og automatisering	1 475 733
Møbler	1 168 650
HUSKOSTNAD	21 233 127
Utendørs	
SUM ENTREPRISEKOSTNAD	21 233 127
Prosjektering/byggeledelse	1 976 584
BYGGEKOSTNAD	23 209 712
Spesielle kostnader	

Mva	5 802 428
BASISKOSTNAD	29 012 140
Forventet tillegg 13%	3 771 578
PROSJEKTKOSTNAD	32 783 718
Usikkerhetsavsetning (25%)	7 253 035
KOSTNADSRAMME	40 036 753
Prisregulering (prisnivå august 2024)	
SUM Kalkyle inkl mva.	40 036 753

Beskrivelse av personalkostnader

Enhetens bemanningsplan har totalt 30 årsverk. For behandlerstillinger er det vektlagt psykiater og psykologspesialist for å ivareta nødvendig kompetanse og ansvar innenfor vedtak og samfunnsvern. I tillegg til særlig kompetanse og ivaretagelse av pasienter på strafferettslige særreaksjoner, jfr. også overordnet nasjonal plan for sikkerhetspsykiatri; sikre trinnvise overganger mellom omsorgsnivå. Videre en LIS3 for å sikre vakttjeneste, rotasjon, rekruttering og utdanning ved økning av antall sengeplasser.

For miljøpersonell er det vektlagt hensiktsmessig kompetanse for å ivareta den aktuelle pasientgruppen. I tillegg til kompetanse til å ivareta psykisk lidelse, er det også vektlagt kompetanse på hvert skift for ivaretagelse av somatisk helse og legemiddelhåndtering (vernepleier, sykepleier).

Enheten er et ledd i den sikkerhetspsykiatriske behandlingsskjeden og bemanningen er normert ut fra at dette er lokale sikkerhets-/rehabiliteringsplasser jfr [Overordnet plan for sikkerhetspsykiatri](#). I rapporten beskrives det at det er stor variasjon i bemanningen ved sikkerhetsavdelingene mellom de ulike foretakene, og at lokale sikkerhetsavdelinger i gjennomsnitt har 3:1 bemanning.

Bemanningsplan

Bemanning miljø	Årsverk
ASS. ENHETSLEDER	1
ENHETSLEDER	1
VERNEPLEIER	4
MILJØARBEIDER	4
MILJØTERAPEUT	3
PSYKIATR.SYKEPLEIER	10
HELSEFAGARBEIDER	4
sum	27

Behandlere	Årsverk
OVERLEGE	1
LIS 2-3	1
PSYKOLOGSPESIALIST	1
sum	3

Lønnskostnader inklusive fast lønn, vikarer ved sykdom og ferie, overtid og ekstrahjelp, tillegg og sosiale kostnader er beregnet til 39,9 mill. kr.

Øvrige kostnader

Driftskostnader

Øvrige driftskostnader omfatter medikamenter, kurs/opplæring, forbruksvarer, mat til pasienter, drift og vedlikehold av lokalene, energi, renhold mv og er beregnet til 4,4 mill. kr årlig.

Renter og avskrivninger

Renter og avskrivninger utgjør om lag 3,0 mill. kr pr år.

Oppsummering driftskostnader

Lønnskostnader	39,9 mill. kr
Driftskostnader	4,4 mill. kr
<u>Renter og avskrivninger</u>	<u>3,0 mill. kr</u>
Totalt kr.	47,3 mill. kr

Driftskostnadene lagt frem her tar kun høyde for dagens situasjon og ikke den fremskrevne forventede videre økningen av strafferettslige særreaksjoner som også i det videre vil kunne medføre overbelegg ved eksisterende sikkerhetsenhet, med tilhørende personellkostnader.

Driftskostnader frem til ferdigstilling av ny sikkerhet-/rehabiliteringsenhet

Eksisterende sikkerhetsenhet med lokale plasser vil ha økte kostnader frem til åpning av ny sikkerhets-/rehabiliteringsenhet for å ivareta overbelegg med økt pasientportefølje på døgn i tillegg til oppfølging av pasienter som kan følges ambulant/poliklinisk på dom. Disse elementene er alle personelldrivende.

De tildelte midler på 16 mill. kr i varig styrking vil frem til ny sikkerhetsenhet åpner periodiseres ut 2024 for å ivareta overbelegg og økt behov for personellressurser, og videre i 2025 til samme formål frem til ny sikkerhetsenhet er i drift.

Prosjektets faser og fremdriftsplan:

Oktober/november 2024 – mini-konkurranse for innhenting av arkitekt og rådgivende ingeniørtjenester gjennomføres. Avrop på avtaler inngått av Sykehusinnkjøp HF.

Desember 2024/april 2025 – Detaljprosjektering og utarbeidelse av anbudsgrunnlag for ombygging av I2.

April 2025 – anbud ut medio april.

Mai 2025 – kontrahere entreprenører ultimo mai.

Juni 2025 – oppstart byggarbeider.

April 2026 – «Nye» lokaler i I2 kan tas i bruk.

Rekruttering av personell

PHR klinikken vil følge fremdriftsplanen for Senter for drift og eiendom. Rekruttering av personell må starte 6 måneder før ferdigstilling av bygg, mao oktober 2025, slik at klinikken kan starte drift av døgnenheten umiddelbart etter ferdigstilling. Ny døgnenhet vil organisatorisk bli underlagt Spesialpsykiatrisk avdeling for å sikre best mulig koordinering og samarbeid om aktuelle pasientgruppe.

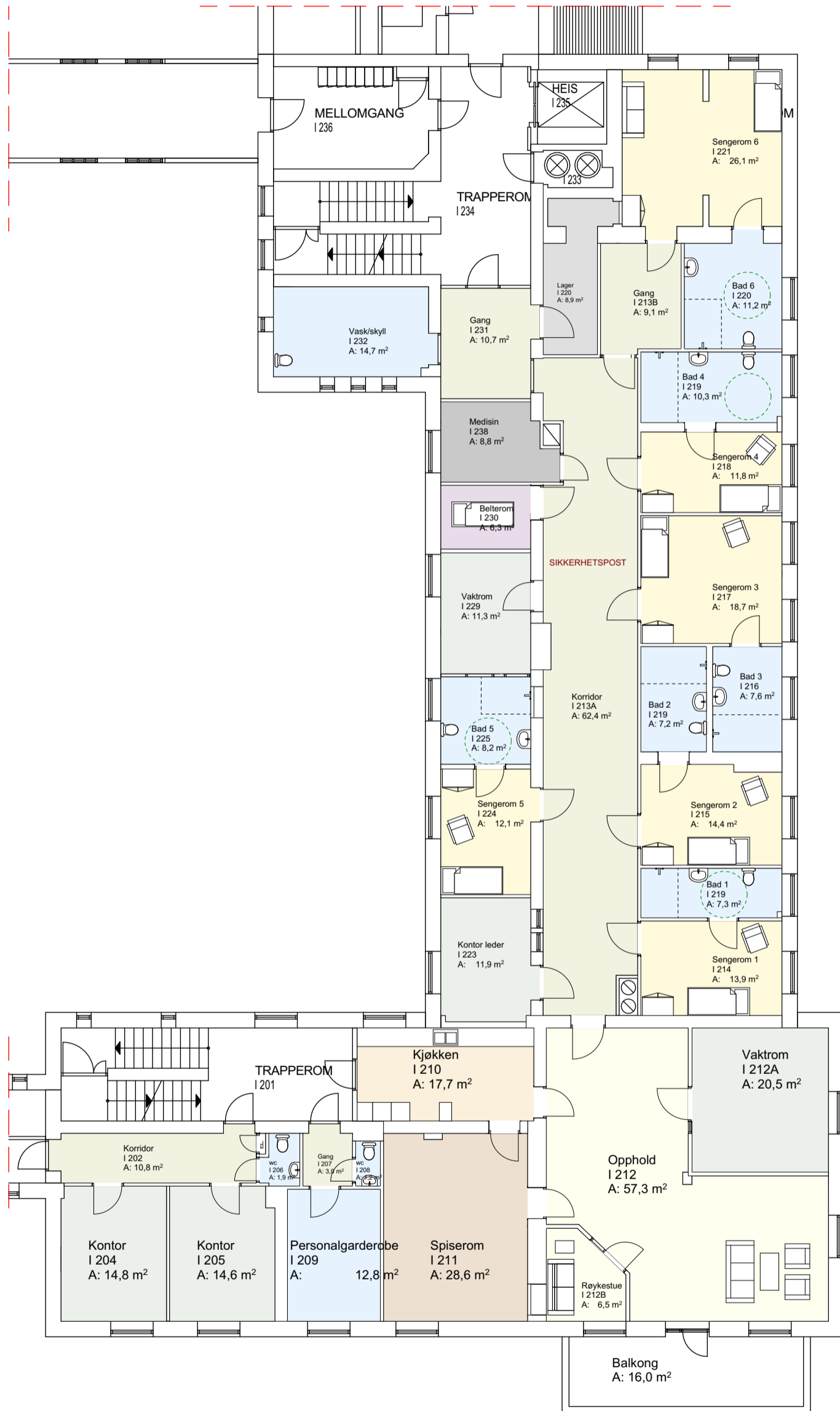



PROTOKOLL

fra drøftingsmøte i henhold til Hovedavtalens § 30 og 31 mellom Nordlandssykehuset HF og foretakstillitsvalgte

21. oktober 2024

Kl.09.30 – 10.15

Møterom: G04, 27 og Teams

Fra arbeidsgiver:

Fra fagforeningene:

Navn	Navn	Tilstede	Forfall
Kari Råstad, HR-sjef	Bente M. Arntsen (NSF)	X	
Daniel Mørch, konst klinikkjef PHR klinikken	Heidi Fløtten (NETF)		X
Beate Sørslett, vise.adm direktør	Siv Anita Ovesen (NFF)	X	
Marit Barosen, Økonomisjef	Britt-Tove Bakken (Utdanningsf)		X
Bernt Toldnes, Senterleder drift og eiendom	Marthe Bergseth (Forskerne)		X
Otto Larsen, avdelingsleder drift og eiendom	Ingeborg Overvoll (Presteforeningen)		X
Lillian Søttar, Rådgiver HR-Ressursstyring	Britt-Eva Eriksen Strand (Akademiker forb.)		X
	Mads Isaksen (Maskinistforb.)		X
	Liv Berit Moe (Radiografforb)		X
	Liv Eirin Stokkedal (Fagforbundet) (FO)	X	
	Roar Skogøy (El og It forbundet)		X
	Merete Danielsen (Delta)	X	
	Anette Rypeng (Parat)		X
	Carina Wensell (DNJ)		X
	Skjalg Andersen (NITO)	X	
	Frida Andrae (DNLF)	X	
	Morten Næss (DNLF)		X
	Tirill Ingebrigtsen (NPF)	X	
	Eirik Pettersen (Econa)		X
	Anne Landsem (Tekna)		X
	Stian Molvik (Samfunnsviterne)		X

* tilstede deler av møtet

Styresak 86/2024 Etablering av 6 nye sikkerhetsplasser i PHR-klinikken

Viseadministrerende direktør Beate Sørslett orienterte om sak: Etablering av 6 nye sikkerhetsplasser i PHR-klinikken og partene har drøftet saken med følgende protokolltilførsler fra NPF som støttes av Fagforbundet, DNLF, NSF og Delta samt protokolltilførsel fra Fagforbundet og NSF:

Norsk psykologforening er svært positiv til at man investerer og oppretter 6 nye døgnplasser. Man er kjent med de økonomiske og bygningsmessige begrensninger man har i dette prosjektet, ikke minst bygningsvernet all den tid bygningsmassen er over 100 år gammel. Likevel presenterer den aktuelle styresaken noen potensielle utfordringer når det kommer til bygg og drift.

I styresaken opplyses det om at det vil bli mulighet for skjerming, noe som ikke fremkommer på tegningene vedlagt. Belterommet er tegnet inn midt i enheten, som eget rom uten direkte tilgang til tilstøtende rom, og med dør ut til fellesgang hvor det potensielt er en del trafikk, medpasienter kan få innsyn, det kan bli støy til nærliggende soverom, personal potensielt må låse dør til gang og har dårlig plass til å oppholde seg i samme rom. Det er ikke tilknyttet bad til belterommet, noe som kan by på utfordringer i situasjoner hvor pasienter må på toalett eller dusje. Slik tegningene ser ut per nå må man i verste fall føre pasient fiksert gjennom fellesareal. Nærhet til medisinrom anses som positivt.

Klinikkleder har orientert muntlig om at det ene sengerommet kan fungere som skjermingsenhet. Man stiller i så tilfelle spørsmål om hvordan det tenkes gjennomføres hvis annen pasient er i behov av skjerming på natt eksempelvis. Et annet element er tilgang til andres eiendeler under skjerming.

Ved Akuttpsykiatrisk avdeling har man tilbake i tid hatt flere tilfeller av vinduer som har knust i store deler og medført risiko for skade. Det vil være viktig å sikre riktig glass i vinduer for å unngå lignende situasjoner ved den nye enheten.

Mange i den aktuelle pasientgruppen røyker, og røykerom er tegnet inn som en del av oppholdsrommet. Ved behov for skjerming fremkommer det fra sakspapirene ikke hvordan det er tenkt at pasienten skal få røyke, all den tid det kan være svært uheldig å ta pasienter ut på trapp eller via fellesareal. Det stilles spørsmålstegn om nødvendighet av kontor i enheten, og om man eventuelt kan vurdere å prioritere areal til skjermet enhet med røykerom, samt belterom med bad og sluse.

Nevnte bygningsmessige hensyn kan ha store konsekvenser for pasientbehandling, trygghet/sikkerhet og arbeidsmiljø.

Arbeidsgiver oppfordres til å sikre god medvirkning i detaljprosjekteringen og utarbeidelse av anbudsgrunnlag.

Fagforbundet og NSF uttrykker sin støtte til at en nå kommer i gang med etablering av seks nye sikkerhetsenger ved Nordlandssykehuset. Vi ønsker imidlertid å påpeke de betydelige bemanningsutfordringene som preger sikkerhets- og akuttpostene i PHR-klinikken. Gitt denne situasjonen, er vi bekymret for hvordan arbeidsgiver planlegger å imøtekomme det økte rekrutteringsbehovet, samt sikre at nødvendig kompetanse blir ivaretatt i forbindelse med etableringen av disse sengene.

Basert på de innspillene vi har mottatt, ser det ikke ut til at de lokale partene har vært involvert hittil i prosessen, dette til tross for at vi i foretaket har økt fokus på partssamarbeid. Vi forventer at arbeidsgiver i det videre arbeidet prioriterer og tilrettelegger for god involvering og medvirkning fra lokale parter, og ønsker at arbeidsgiver holder AMU fortløpende orientert gjennom den videre prosessen.

Protokolltilførsel støttes av DNLF, NPF og NFF.

Protokolltilførsel Fagforbundet: I lys av at hovedverneombudet og de foretakstillitsvalgte fra NSF, Fagforbundet og Delta mottok ett mangelfullt saksgrunnlag, bestående av kun tre av de totalt åtte sidene av saken som vil bli presentert for styret i Nordlandssykehuset 21. oktober, samt etter innsigelser fra ansattrepresentanter under det planlagte ekstraordinære drøftingsmøtet og AMU den 18. oktober, besluttet vi å imøtekomme arbeidsgivers forslag om å utsette drøftingen og AMU til i dag. Denne beslutningen ble tatt med tanke på den store betydningen denne saken har for både ansatte og pasienter.

Vi ønsker imidlertid å påpeke overfor arbeidsgiver og styret i Nordlandssykehuset at vi ikke har fått tilstrekkelig tid til å forankre denne saken i organisasjonen ettersom de resterende saksdokumentene ble fremlagt for foretakstillitsvalgte og hovedverneombud fredag 18. oktober kl. 09.30. Derfor må arbeidsgiver betrakte denne drøftingen som et øyeblikksbilde, som kun reflekterer de foretakstillitsvalgte og hovedverneombudets nåværende synspunkter.

Som støttes av NPF.

Nordlandssykehuset HF

Bente M. Arntsen

Liv Berit Moe

Siv Anita Ovesen

Britt-Tove Bakken

Carina Wensell

Heidi Fløtten

Britt-Eva Eriksen Strand

Mads Isaksen

Liv Eirin Stokkedal

Roar Skogøy

Merete Danielsen

Anette Rypeng

Skjalg Andersen

Stian Molvik

Anne Landsem

Tirill Ingebrigtsen

Frida Andræ

Eirik Andreas Pettersen

Ingeborg Overvoll

Hilde Hov



PROTOKOLL

fra drøftingsmøte i henhold til Arbeidsmiljøloven mellom Nordlandssykehuset HF og hovedverneombud

21.oktober 2024

Kl. 09.30 – 10.15

Møterom: G04, 27 og Teams

Fra arbeidsgiver:

Hovedverneombud:

Navn	Navn	Tilstede	Forfall
Kari Råstad, HR-sjef	Silje Kristensen	X	
Daniel Mørch, konst klinikksjef PHR klinikken			
Beate Sørslett, vise.adm direktør			
Marit Barosen, Økonomisjef			
Bernt Toldnes, Senterleder drift og eiendom			
Otto Larsen, avdelingsleder drift og eiendom			
Lillian Søttar, Rådgiver HR-Ressursstyring			

* tilstede deler av møtet

Styresak 86/2024 Etablering av 6 nye sikkerhetsplasser i PHR-klinikken

Viseadministrerende direktør Beate Sørslett orienterte om etablering av 6 nye sikkerhetsplasser i PHR-klinikken og partene har drøftet saken med følgende protokolltilførsel fra HVO:

HVO er fornøyd med at det nå ligger an til at det blir etablert en sengepost med 6 sikkerhetsplasser, et sårt tiltrengt tiltak mtp situasjon i PHR klinikken.

I saksfremlegget savnes det å kunne lese om hvordan partene har vært involvert så langt i prosessen.

Etter å ha rådført seg med verneombud lokalt forstår HVO det slik at partene til nå ikke har vært involvert, kun informert.

HVO ber derfor arbeidsgiver ta ansvar for å involvere partene i det videre arbeidet med etableringen, for å arbeide i tråd med lov og forskrift, da særlig AML § 3-1.

Videre minner HVO om at en av AMUs oppgaver er å behandle planer som krever Arbeidstilsynets samtykke i henhold til AML § 18-9. Om dette gjelder for ombyggingen av fløy i2 savnes avklart i saksfremlegget.

Protokolltilførsel Fagforbundet: I lys av at hovedverneombudet og de foretakstillitsvalgte fra NSF, Fagforbundet og Delta mottok ett mangelfullt saksgrunnlag, bestående av kun tre av de totalt åtte sidene av saken som vil bli presentert for styret i Nordlandssykehuset 21. oktober, samt etter innsigelser fra ansattrepresentanter under det planlagte ekstraordinære drøftingsmøtet og AMU den 18. oktober, besluttet vi å imøtekomme arbeidsgivers forslag om å utsette drøftingen og AMU til i dag. Denne beslutningen ble tatt med tanke på den store betydningen denne saken har for både ansatte og pasienter.

Vi ønsker imidlertid å påpeke overfor arbeidsgiver og styret i Nordlandssykehuset at vi ikke har fått tilstrekkelig tid til å forankre denne saken i organisasjonen ettersom de resterende saksdokumentene ble fremlagt for foretakstillitsvalgte og hovedverneombud fredag 18. oktober kl. 09.30. Derfor må arbeidsgiver betrakte denne drøftingen som et øyeblikksbilde, som kun reflekterer de foretakstillitsvalgte og hovedverneombudets nåværende synspunkter.

Som støttes av NPF.

Nordlandssykehuset

Hovedverneombud



**Protokoll fra ekstraordinært AMU-møte
fredag 21. oktober 2024
kl. 10.15 - 10.30
G04.027/Teams**

Arbeidsgivers representanter:		Vararepresentanter:	Til stede
Kari Råstad, HR-sjef	X		
Sissel Juliussen, avdelingsleder Kir klinikk LO	Forfall	Vibeke Mikalsen	X
Elisabeth B Jensen, avd. leder Med klinikk VE	X		
Siri Tau Ursin, Adm. dir	Forfall	Marit Barosen	X
Daniel Mørch, ass. klinikk sjef PHR-klinikken	X		
Arbeidstakers representanter:			
Hovedverneombud Silje Kristensen	X		
Bente Arntsen, NSF	X		
Liv-Eirin Stokkedal, Fagforbundet	X		
Frida Andræ, DNLF	X		
Merete Danielsen, Delta	X		
Øvrige faste medlemmer:			
Representant fra Hemis Trond Halvorsen	X		
Representant fra HMS: Kjell Roger Storø	Forfall		
Sekretær for AMU: Anita H Olsen	X		

Øvrige til stede:
Bernt Toldnes, Otto Larsen og Beate Sørslett – på sak

AMU-sak 58-2024

Godkjenning av innkalling og saksliste

Innstilling til vedtak:

Innkalling og saksliste godkjennes.

Avstemming:

Enstemmig vedtatt.

Vedtak:

Innkalling og saksliste godkjennes.

AMU-sak 59-2024

Godkjenning av protokoll

Innstilling til vedtak:

Protokoll fra AMU-møte 20. september -24 godkjennes.

Avstemming:

Enstemmig vedtatt.

Vedtak:

Protokoll fra AMU-møte 20. september -24 godkjennes.

AMU-sak 60-2024

Etablering av 6 nye sikkerhetsplasser ved Nordlandssykehuset Rønvik

Innstilling til vedtak:

AMU tar saken til orientering.

Forslag til nye vedtakspunkt:

1. AMU støtter opprettelsen av 6 nye sikkerhets- og rehabiliteringsplasser i Nordlandssykehuset Rønvik.
2. AMU ber om god involvering fra partene i den videre prosessen.

Avstemming:

Enstemmig vedtatt med nye vedtakspunkt.

Vedtak:

1. AMU støtter opprettelsen av 6 nye sikkerhets- og rehabiliteringsplasser i Nordlandssykehuset Rønvik.
2. AMU ber om god involvering fra partene i den videre prosessen.